



*la Roseiraie*  
maison de naissance

# Rapport d'activité 2022



Rédaction : Méline Leca

# SOMMAIRE

1. Introduction
2. Organisation de l'Association
3. Temps forts de l'année 2022
4. Prestations durant la grossesse
5. Prestations autour de la naissance
6. Prestations durant les suites de couches
7. Colloques et formation continue
8. Formation des étudiantes sages-femmes
9. Partenaires administratifs, associatifs et du réseau de soin
10. Bilan : mot de la trésorière
11. Perspectives 2023
12. Remerciements

## 1. INTRODUCTION

Happy birthday la Roseraie !

Oui, cela fait 10 ans que la Maison de naissance a ouvert ses portes et permet aux familles de la région genevoise de faire le choix d'un enfantement naturel extrahospitalier en sécurité.

Nous remercions toutes les personnes qui nous ont fait confiance et apporté leur soutien durant ces 10 années riches en émotions !

Les travaux de réaménagement intérieur ont enfin abouti et nous offrons désormais deux belles chambres de naissance au rez-de-chaussée de la maison, ainsi que deux confortables chambres de séjour post-partum. Vous en saurez plus en page 5 & 6.

Cette année, malgré les 2 mois ½ de fermeture de la maison pendant les travaux, c'est **89 bébés qui ont décidé d'y naître**. Cela porte le nombre total de nouveau-nés à **801** depuis son ouverture en 2012.

Le taux d'accouchements est de 62%, il était à 53% en 2021. Cela signifie que presque 2/3 de toutes les femmes suivies pour leur grossesse ont pu faire naître leur bébé à la Roseraie.

Plus précisément, sur le nombre de femmes qui sont arrivées en travail à la Roseraie (121), 74% y ont accouché (= taux de transfert intrapartum 26%).

Bonne lecture !



*Une partie de l'équipe lors de l'inauguration des chambres de naissance*

## 2. ORGANISATION DE L'ASSOCIATION

L'Association est composée du Comité, du Collège des sages-femmes, des employés et de la Direction, représentée par Corinne Magnin.

Le Comité a un rôle déterminant dans la gestion stratégique, tant des ressources humaines que financières, de la Maison de naissance.

La Directrice a en charge la gestion opérationnelle de l'Association. Elle est assistée par Yannick Bollard, notre aide-comptable.

Les sages-femmes représentantes font le lien entre le Collège des sages-femmes et le Comité, les membres du bureau et les intendantes, mais aussi avec le réseau de soin genevois, le service du Médecin Cantonal, le DSPS et les associations faïtières. Elles sont présentes aux séances mensuelles de Comité. Nous les remercions pour cette immense charge de travail et ces responsabilités qui soulagent le Collège des sages-femmes.

Toutes les sages-femmes du Collège sont mandatées par l'association pour prendre en charge les familles de la Roseraie. Elles sont décisionnaires et responsables des aspects médicaux et obstétricaux.

Emilienne Zoua, Jacqueline Ineza et Souheila Triki sont les trois intendantes qui ont pris soin de la maison et de ses occupants avec tant de bienveillance cette année encore.

### ORGANIGRAMME DE LA ROSERAIE AU 31/12/2022

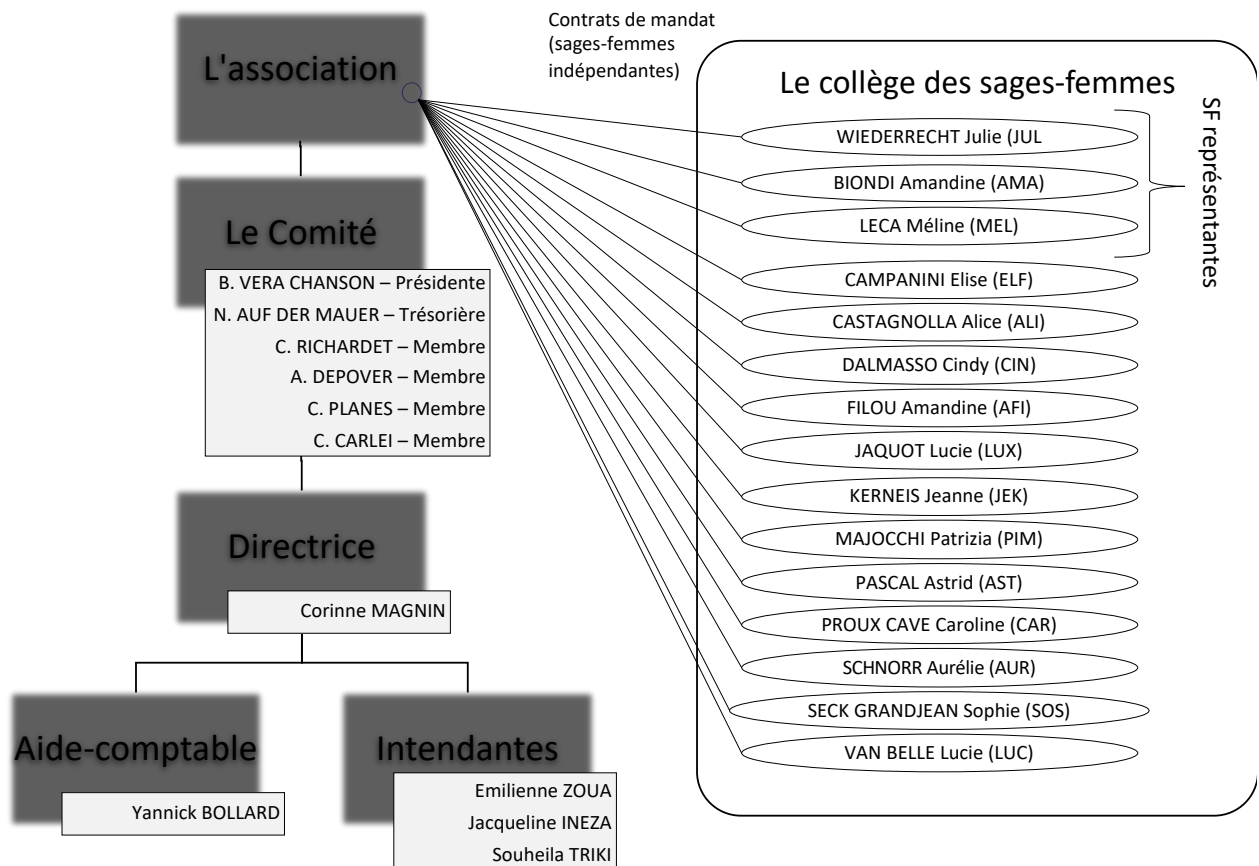

### 3. TEMPS FORTS DE L'ANNEE 2021

- **Travaux de réaménagement intérieur de la maison :**

Nous y travaillions depuis 4 ans et c'est enfin cette année que le projet a pu aboutir : la Roseraie offre désormais deux belles chambres de naissance au rez-de-chaussée de la maison, avec baignoires d'accouchement, lianes de suspension, WC privés, lit parental et accès direct au jardin.

L'ancienne chambre de naissance Laguna a été transformée en une confortable chambre de séjour post-partum et Lotus, quant à elle, est devenue le salon d'attente / salle de cours en groupe.

Nous avons également rénové la salle de bain du 1<sup>er</sup> étage et créé deux pièces au sous-sol dédiées à la décontamination du matériel, buanderie, stockage des placentas.

Nous avons dû faire des concessions pour respecter les demandes du service du Médecin Cantonal et les contraintes architecturales de la maison tout en privilégiant le confort des bénéficiaires de la Roseraie.

Ce fut un long et intense travail de collaboration, notamment **entre** les sages-femmes représentantes Julie et Amandine, Corinne la directrice, Olivier notre architecte et Ameline membre du Comité et architecte de formation, et tous les artisans qui sont intervenus dans cette maison classée au Patrimoine Bâti. Nous les remercions infiniment car le résultat est superbe et à la hauteur des exigences attendues, les utilisateur.ices sont ravi.es.





- **Team building :**

Les sages-femmes ont profité de leur pause de gardes imposées pendant les travaux pour partir le temps d'un week-end à St Gervais dans un magnifique chalet. Les bons moments passés ensemble permettent de renforcer la cohésion de notre équipe.



Nous avons également réservé toute une journée de team-buiding avec supervision d'équipe par Xavier De Stoppani facilitateur et coach, puis Trip-Trap escape game et soirée au Lucha Libre. Les photos valent mieux que des mots !







- **Départ de Barbara Generelli :**

Nous avons été très émues de dire au revoir à Barbara après 9 ans passés à la Roseraie en tant que sage-femme. Nous la remercions pour tout ce qu'elle a apporté, son ouverture d'esprit, son calme et son envie déterminée à soutenir le choix des femmes.



- **Course de l'escalade :**

Sous l'impulsion d'Élise, la Roseraie a participé à la course de l'escalade pour la 1<sup>ère</sup> fois, en Fleximix. C'était un joli moment de partage, un peu douloureux tout de même pour certaines !



- **Cours de réanimation adulte BLS-AED :**

Comme chaque année, une formation réanimation cardio-pulmonaire adulte BLS-AED a été organisée avec David Dulliand de DTA Formation / ProLife.



- **POET (Pre-hospital Obstetric Emergency Training)**

Julie Wiederrecht est devenue instructrice dans le cadre de la formation POET (Pre-hospital Obstetric Emergency Training) à l'école d'ambulancier ASUR à Lausanne. Le POET est un cours de pointe pour tous les aspects de la prise en charge de la femme enceinte en contexte préhospitalier, du début de la grossesse au post-partum, en passant par les complications de l'accouchement. Il s'adresse aux sage-femmes, obstétriciens et ambulanciers.

- **Conférence Ted x : accouchements naturels : nos corps, nos choix, notre avenir.**

Méline Leca a participé à l'évènement Ted x Geneva talks 2022 qui proposait comme thème cette année : « Pillow talks ». Elle a saisi cette occasion pour faire réfléchir le public sur les différentes possibilités d'enfantements qui existent et sur les choix des futurs parents qu'il est important de prendre en compte. Cette conférence de 13 minutes est visible ici :

<https://www.youtube.com/watch?v=kJWeaY3rhfU>

- **Santé environnementale :**

Aurélien Schnorr, spécialisée dans l'impact de l'environnement sur la santé, propose des ateliers de sensibilisation: les ateliers *Nesting* et les ateliers *Ma Maison Ma Santé*.

Atelier collaboratif et véritable lieu de rencontre, d'échange et d'apprentissage, ces ateliers ont été développés pour répondre de manière complète et appropriée aux questions autour du développement durable en maternité, de l'économie circulaire à l'échelle locale et de l'impact des perturbateurs endocriniens et des polluants environnementaux durant la période des 1000 jours.

Ils ont pour objectif de promouvoir la santé des femmes, des nouveau-nés et des enfants en aidant les parents à créer un environnement sain et durable au sein de leur habitat.

Les thèmes principaux évoqués lors des ateliers sont : la qualité de l'air intérieur, de l'eau, de l'alimentation (les circuits courts, bio, locaux, de saison), les jouets, les textiles, les cosmétiques mamans et bébés, les ondes électromagnétiques, les produits ménagers, la rénovation des bâtiments, la décoration de la chambre de bébé, le matériel de puériculture, le changement climatique et ses adaptations...

Avec le soutien du WECF Suisse (ONG éco-féministe et environnementale), ces ateliers ont eu lieu 6 fois en 2022 au cabinet Thérapies 6 à Genève et 2 fois pour les étudiantes sages-femmes de Lausanne (HESAV).

Enfin, Aurélie a pu élaborer une fiche pratique dans la revue *Obstetrica* de novembre 2022, sur le thème de l'*Epigénétique*, informant les sages femmes des bons gestes à adopter pour promouvoir un environnement sain dans la famille.





## 4. PRESTATIONS DURANT LA GROSSESSE

### Visite de la Maison de naissance :

Choisir de donner naissance à son enfant à la Roseraie est parfois évident pour certains couples, mais bien souvent, c'est l'aboutissement d'un processus de recherche et de réflexion. Au moment où le projet germe, les futurs parents éprouvent généralement le besoin de voir par eux-mêmes la maison et les sages-femmes, pour rendre le projet plus réel et pour pouvoir confirmer leur choix.

Afin de répondre au mieux à cette demande, deux visites mensuelles sont proposées, ainsi, **143 femmes et leur partenaire sont venus visiter la Roseraie cette année.**

### Suivi de la grossesse :

Dès qu'une femme enceinte s'inscrit à la Maison de naissance la Roseraie, une sage-femme de l'équipe est choisie comme référente. Elle assure un suivi quasi global (sa présence à l'accouchement n'est pas garantie) et personnalisé depuis la grossesse jusqu'aux suites de couches. Cette continuité permet de tisser une relation de confiance avec la sage-femme, facteur reconnu pour favoriser le maintien de la physiologie.

Concernant les consultations prénatales, elles peuvent commencer dès la 13<sup>ème</sup> semaine d'aménorrhée. Tous les aspects qui entourent cette période sensible sont abordés lors des consultations qui peuvent durer de 1 à 2 heures. Les examens médicaux nécessaires sont organisés par la sage-femme, qui informe les parents et leur permet de faire des choix éclairés. C'est également l'occasion de transmettre de nombreux conseils de promotion de la santé, tout en tenant compte des besoins exprimés.

**En 2022, 143 suivis de grossesse ont débuté à la Maison de naissance. Dans 22 cas, une interruption du suivi a eu lieu, pour des causes variées :**

- \* Bébé en siège (1)
- \* Naissance prématurée ou dépassement du terme au-delà de 14 jours (7)
- \* Développement d'une pathologie chez la mère ou le fœtus (2)
- \* Poids de bébé estimé trop petit ou trop gros, quantité de liquide trop faible ou trop importante et donc incompatible avec nos protocoles (7)
- \* Accouchement inopiné à domicile (5)

Suite à ces interruptions de suivi, **4 femmes ont pu venir à la Roseraie pour le séjour post-partum après leur accouchement aux HUG** et, sauf circonstances particulières, toutes ont pu retrouver leur sage-femme référente de la Roseraie dès le retour à domicile.



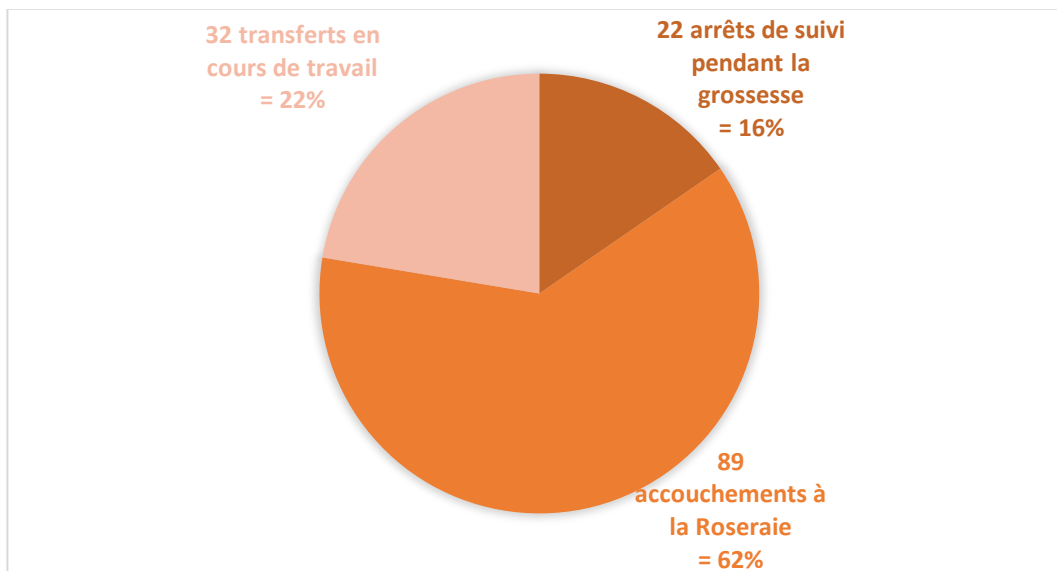

143 Suivis de grossesses en 2022

### Consultations alternatives :

Les compétences développées par certaines des sages-femmes de la Roseraie offrent aux utilisateurs de la Roseraie des thérapies complémentaires au suivi de la grossesse et du post-partum. Depuis plusieurs années, des sages-femmes ont proposé des consultations en acupuncture, hypnose, allaitement, homéopathie et médecine ayurvédique, mais aussi sur la gestion émotionnelle des peurs de la grossesse et de l'accouchement (Méthode Ariane Seccia). Une possibilité de plus, pour les parents, de faire connaissance avec l'équipe et, pour les sages-femmes, de mieux connaître les patientes. Un cours de portage est également proposé pour les jeunes parents.

### Préparation à la naissance :

**Cette année, 66 couples ont suivi des séances de préparation à la naissance selon deux formules :**

- \* Préparation pour la naissance d'un premier enfant, en 5 séances prénatales.
- \* Préparation pour les naissances suivantes, en 3 séances prénatales.

De nombreuses informations et du travail corporel permettent d'aborder avec sérénité la fin de la grossesse et le jour de la naissance. Elles ont été animées par les différentes sages-femmes de la Maison de naissance, donnant ainsi l'occasion aux futurs parents de créer un premier lien avec elles.

### Préparation corporelle :

Des activités physiques régulières pendant la grossesse permettent aux femmes de mieux vivre ce temps de transformation et de se sentir mieux dans leur corps et plus en confiance au moment de l'accouchement.

Certains exercices peuvent plus spécifiquement préparer à l'accouchement. La Maison de naissance a donc proposé cette année encore le cours de yoga prénatal, dispensé par une sage-femme de l'équipe Aurélie Schnorr, certifiée enseignante de yoga et par Alice Ripoll professeure de yoga et doula qui propose aussi un cours de yoga post-natal.

## 5. PRESTATIONS AUTOUR DE LA NAISSANCE

La période de garde commence dès que la période de prématurité se termine (37 SA) et peut se prolonger durant cinq semaines (42 SA, selon conditions). 24 heures sur 24, une sage-femme de l'équipe est atteignable sur un numéro de téléphone communiqué uniquement pour cette période. Lorsque les premiers signes de l'accouchement se présentent, un premier contrôle peut avoir lieu à domicile ou à la Maison de naissance.

Dès que le travail a commencé, la femme peut vivre pleinement son accouchement avec son partenaire, en comptant sur le soutien constant de la sage-femme et des différentes possibilités proposées par La Roseraie : bain, liberté de mouvement, méthodes alternatives... Une deuxième sage-femme est toujours présente pour la naissance.

**En 2022, 89 naissances ont eu lieu à la Roseraie :**

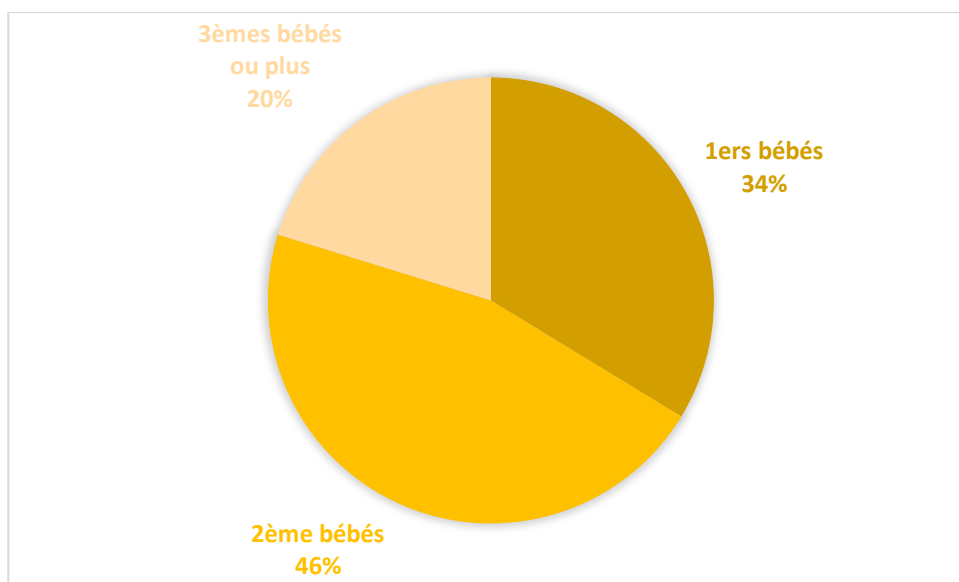

*Parité des parturientes en 2022 (n=89)*

- **30 premiers bébés, 41 deuxièmes bébés et 18 troisièmes bébés ou plus !**
- **49 naissances ont eu lieu dans l'eau, soit 55% des femmes qui ont enfanté à la Roseraie. Et 67 femmes ont pu profiter de la baignoire pendant le travail, soit 75%.**
- **32 transferts durant le travail de l'accouchement ont été nécessaires, pour les causes suivantes :**

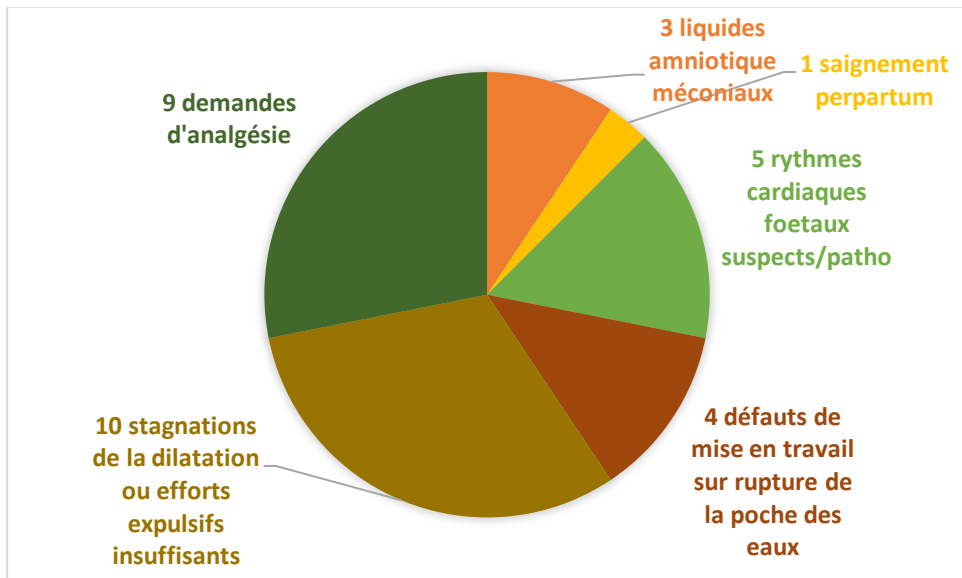

*Transferts en cours de travail en 2022 (n=32)*

-> 4 de ces femmes ont accouché spontanément par voie basse sans péridurale aux HUG, 11 avec péridurale, 13 ont eu un accouchement **voie basse instrumenté** (= 11% des femmes admises pour leur accouchement à la Roseraie) et 4 ont eu une **césarienne** (= 3% des femmes admises pour leur accouchement à la Roseraie).

-> **19 femmes ont pu revenir passer leur séjour post-partum à la Roseraie avec leur nouveau-né et leur conjoint après un accouchement aux HUG.**

- **13 transferts après un accouchement à la Roseraie ont également été nécessaires**, pour les raisons suivantes :

\* Problèmes d'adaptation néonatale chez le bébé (7, dont 6 cas de tachypnées = respiration trop rapide du nouveau-né)

\* Rétention placentaire (1)

\* Hémorragie (3)

\* Suture périnéale (2)

-> 4 femmes ont pu revenir passer leur séjour post-partum à la Roseraie avec leur nouveau-né et leur conjoint après leur transfert postnatal.

- **La majorité des transferts ont eu lieu à pied, en fauteuil roulant ou en voiture et nous avons fait appel aux ambulances 11 fois en 2022 (uniquement pour les transferts post-partum).**

## 6. PRESTATIONS DURANT LES SUITES DE COUCHES

### Séjour à la Maison de naissance :

Quelques heures après la naissance, les familles sont installées en chambre pour le séjour du post-partum d'une durée moyenne de 2 nuits. La possibilité de séjourner pour la personne accompagnante est une prestation particulièrement appréciée, permettant ainsi aux parents de vivre ensemble ces premiers jours de vie si précieux.

Un examen médical du nouveau-né dans ses premières 24 heures de vie est assuré par un pédiatre choisi par les parents. Chaque année, un peu plus de pédiatres genevois acceptent de fournir cette prestation au sein de notre institution et nous les en remercions.

Chaque jour, les parents et les nouveau-nés bénéficient des soins et des conseils des sages-femmes. De plus, les intendantes, présence rassurante pour les familles, s'assurent qu'elles ne manquent de rien et œuvrent pour que la maison respecte les règles d'hygiène et de sécurité alimentaire.

Nos bénéficiaires peuvent profiter des délicieux plats du restaurant "Un R' de famille". Une cuisine de saison, à base de produits frais et locaux. Grâce à ce restaurant, la Fondation Pro Juventute Genève œuvre à l'insertion sociale et professionnelle d'adultes en difficulté.

Les couples ont pu s'offrir ou se faire offrir pendant leur séjour à la Roseraie, un massage thérapeutique complet, prodigué par Éléonore Flores, sage-femme formée en médecine traditionnelle chinoise.

### Retour à domicile :

Au moment de rentrer à domicile, le suivi proposé à la mère et au nourrisson se poursuit. Ainsi, tout en s'adaptant aux besoins des parents, les sages-femmes référentes ont organisé leurs visites à domicile jusqu'au 56ème jour après la naissance ! De plus, la LAMal prend en charge trois consultations « allaitement » durant toute la période de l'allaitement.

### Rééducation périnéale :

Après un repos nécessaire 6 à 8 semaines après l'accouchement, une rééducation périnéale est bien souvent conseillée à la femme. Celle-ci peut se faire en séance individuelle auprès de certaines sages-femmes de notre équipe.

## 7. COLLOQUES ET FORMATION CONTINUE

Le rythme soutenu des colloques (1 par semaine) permet une belle cohérence dans l'équipe des sages-femmes. Nous échangeons sur nos pratiques, revenons sur toutes les situations obstétricales vécues à la Roseraie afin d'en tirer tous les enseignements possibles, en vue d'une amélioration constante de nos prestations.

Nous avons organisé une formation de 3 jours sur le modelage ostéopathique de la femme pendant la grossesse et le post-partum avec Dominique Jacquin et sa méthode N'Feraïdo®.

Jacqueline Lavillonière, célèbre sage-femme française engagée dans l'accouchement à domicile, est également venue échanger avec nous pendant 3 jours à propos du suivi de grossesse et d'accouchement physiologiques. Une



belle occasion de croiser nos pratiques et d'apprendre encore et encore à propos de la naissance respectée !

Nous échangeons autour des patientes à terme et prenons du temps pour mettre à jour nos protocoles selon les recommandations actuelles des sociétés savantes mondiales (NICE, CNGOF, HAS, SGGG, Société Suisse de Pédiatrie etc.), mais aussi selon les fiches d'attitude des hôpitaux universitaires romands.

Durant l'année nous avons également continué à évaluer régulièrement notre pratique professionnelle dans le cadre de « cercles qualité » et d'ateliers pratiques, dans le but d'élaborer des guidelines pour nous soutenir dans notre pratique quotidienne de sage-femme et de travailler à une meilleure organisation de la Maison de naissance. **Les thèmes abordés en 2022 sont : prise en charge de la tachypnée néonatale, prise en charge du portage au streptocoque B, gestion de la rupture prématurée des membranes, prise en charge de l'herpès génital, utilisation de l'huile de ricin pour déclencher le travail de l'accouchement.**

Rappelons par ailleurs que chacune des sages-femmes, en sa qualité de sage-femme indépendante membre de la FSSF, est tenue à une obligation de formation continue annuelle, notamment en réanimation néonatale et adulte.

## 8. FORMATION DES ETUDIANTES SAGES-FEMMES

La Maison de naissance est reconnue comme lieu de formation pour les étudiantes sages-femmes par les Hautes Écoles de Santé de Suisse Occidentale. Transmettre l'art des sages-femmes indépendantes est un point qui nous tient tout particulièrement à cœur. En effet, c'est le moment idéal pour montrer aux sages-femmes de demain qu'une approche différente de celle proposée dans les structures hospitalières est possible.

**Elise Campanini, Praticienne Formatrice**, a pu organiser l'accueil et le suivi de stage de 3 étudiantes sages-femmes en Bachelor, pour un total de 11 semaines de stages. Nous avons également accueilli 2 jeunes stagiaires d'observation pour 1 semaine de stage chacune.

## 9. PARTENAIRES ADMINISTRATIFS, ASSOCIATIFS ET DU RESEAU DE SOIN

### Département de la Sécurité, de la population et de la Santé

La Maison de naissance la Roseraie est liée au DSPS par un mandat de prestation annuel.

### Ville de Genève

Pour une année encore nous devons notre existence à la généreuse subvention non monétaire de la Ville de Genève. Sans les locaux qui nous sont loués à un tarif préférentiel, tout le projet serait remis en question. Nous les en remercions vivement.

### Maternité des HUG (Hôpitaux Universitaires de Genève)

Nous cherchons à maintenir la meilleure communication possible avec ce partenaire essentiel dans notre pratique. Nous ne pouvons que saluer le fait que, cette année encore, la collaboration fût bonne. Pour la grande majorité des patientes que nous avons dû transférer, les parents se sont sentis bien accueillis et entendus dans leurs souhaits.

### Pédiatres en cabinet

Un nombre croissant de pédiatres acceptent de venir à la Roseraie pour y effectuer l'examen médical du nouveau-né dans ses 24 premières heures de vie. Nous sommes heureuses de pouvoir faire la promotion de la naissance physiologique également par ce biais.

### Gynécologues en cabinet

Il est capital d'avoir une bonne collaboration avec le gynécologue de ville qui va rester le médecin de la femme après sa grossesse. Nous nous efforçons d'entretenir une bonne collaboration avec les cabinets de ville et nous les encourageons à venir nous rencontrer lorsqu'ils en ressentent le besoin.

### Centres d'échographies et d'analyses médicales

Ils collaborent quotidiennement avec nous pour assurer le suivi des patientes.

### Les différentes entreprises d'ambulances genevoises et le service du 144

Nous faisons appel aux services ambulanciers via le 144 plusieurs fois par année et leur rapidité d'intervention permet un haut niveau de sécurité pour nos patients.

### Hautes Écoles de Santé

Nous accueillons chaque année plusieurs étudiantes de la filière sage-femme des Hautes Écoles de Santé de Genève et Lausanne.

### Association suisse des maisons de naissance : IGGH-CH

L'organisation faîtière des maisons de naissance suisses représente nos intérêts au niveau national. Nous en sommes membres. L'IGGH-CH mène les négociations tarifaires avec les assurances maladie pour améliorer notre rémunération ou obtenir de nouvelles prestations. Les sages-femmes représentantes participent chaque année aux deux AG annuelles de l'IGGH.

### FSSF : Fédération suisse des sages-femmes

La Maison de naissance est en contact étroit avec la section genevoise de la FSSF via une des sages-femmes représentantes qui coordonne les informations de part et d'autre. Astrid Pascal est d'ailleurs membre du comité de la section genevoise.

### Arcade Sages-Femmes

Plusieurs sages-femmes de la Maison de naissance sont aussi membres de l'Arcade Sages-Femmes et permettent ainsi de créer un lien entre les deux associations.

L'Arcade Sage-femme permet d'informer les femmes quant à la possibilité d'accoucher en maison de naissance à Genève, notamment à la Roseraie.

### CLAFG (Centre de Liaison des Associations Féminines Genevoise)

La Roseraie est membre de cette association qui regroupe et informe les associations membres et coordonne leurs activités.

### Eco-couches.ch

Eco-couches.ch est un service genevois de fourniture et lavage de couches lavables. Ils nous fournissent gracieusement un stock de magnifiques langes lavables et s'occupent de leur entretien. C'est écologique, pratique et facile. Nous les remercions pour leur collaboration.

### DTA Formation / ProLife, David Dulliand

Forme chaque année tous les collaborateurs de la Roseraie, en réanimation adulte type BLS-AED.

## 10. BILAN ET COMPTES

Les comptes 2022 sont à l'équilibre (déficit de 169 CHF) malgré une année marquée par les travaux de déménagement des salles d'accouchement qui a nécessité la fermeture de la Roseraie pendant deux mois et demi, alors que les charges fixes (loyer, salaires, énergie, etc.) ont continué à être payées. Cela se traduit dans les comptes par une baisse de 15% des produits, alors que les charges n'ont baissé que de 2%.

La dernière tranche de CHF 27'701.65 a été remboursée à l'Etat de Genève, nous avons soldé notre dette selon le plan de remboursement établi sur quatre ans, c'est une excellente nouvelle et un soulagement pour l'association.

Depuis cette année, les sage-femmes sont rémunérées aux tarifs visés dès l'établissement de leur facture trimestrielle (et non à titre de réajustement de fin d'année en fonction du résultat). Le résultat ne nous a toutefois pas permis de verser une prime aux employé-es.

Le nouveau logiciel comptable *Sadies*, compatible avec la facturation électronique, a engendré des coûts informatiques plus élevés durant cette première année d'installation.

Les fonds affectés correspondent aux dons octroyés pour les travaux par une fondation privée genevoise et la Loterie Romande pour la rénovation des salles d'accouchement pour un montant total de CHF 290'000.- (dont 31'700.- ont été amortis sur l'exercice 2022).

Les fonds propres de l'Association s'élèvent dorénavant à 207'635 CHF. Il serait toutefois prudent d'envisager d'augmenter cette réserve à l'avenir, lorsque les résultats le permettront.

## 11. PERSPECTIVES 2023

Pour la prochaine année, nous souhaitons que cette fois la Garden party puisse avoir lieu ! Pour cela, nous avons décidé d'opter pour le mois de juin où la météo sera peut-être plus clémente ? samedi 3 avec report possible le samedi 10 en cas de mauvais temps. Nous fêterons également nos 10 ans !

Nous avons également un projet création de formation continue concernant les urgences pré hospitalières en obstétrique avec les étudiants ambulanciers / techniciens ambulanciers et les sages-femmes au sein de la Roseraie, en collaboration avec David Dulliand de DTA-Formation.

Nous travaillerons également à la mise en place des vidéos que nous avons tournées en 2022. Une première vidéo va remplacer les visites de la maison et sera accessible sur notre site. Une deuxième vidéo va permettre de pallier l'absence des « réunions de parents » que nous faisons chaque mois avant la période Covid19, en offrant une présentation de toutes les sages-femmes et de l'organisation du séjour après la naissance.

Avec le réaménagement intérieur de la maison, nous avons fait face à un certain manque de place dans le salon qui nous contraint à restreindre le nombre de participants aux visites et aux réunions. C'est donc pour cela que nous avons fait un pas vers le virtuel. Mais n'ayez crainte, nous restons bien présentes en vrai et les parents ont l'occasion de nous croiser autrement ou de visiter les locaux lors des consultations avec leur sage-femme référente.

Nous avons le projet de décorer les murs des chambres de naissance avec des fresques. Nous avons fait appel aux membres pour partager leur créativité avec la Roseraie. Le projet étant en cours, les personnes intéressées à participer à ce projet peuvent encore nous contacter.

## 12.REMERCIEMENTS

Nous remercions vivement toutes celles et ceux grâce à qui la Maison de naissance la Roseraie peut exister :

- Les sages-femmes - et membres - pour leur engagement, persévérance, passion et disponibilité : Amandine BIONDI, Elise CAMPANINI, Alice CASTAGNOLA, Cindy DALMASSO, Amandine FILOU, Barbara GENERELLI, Lucie JAQUOT, Jeanne KERNEIS, Méline LECA, Patrizia MAJOCCHI, Astrid PASCAL, Caroline PROUX CAVE, Sophie SECK-GRANDJEAN, Aurélie SCHNORR, Lucie VANBELLE, Julie WIEDERRECHT.
- Les employés pour leur excellent travail et leur collaboration : Corinne MAGNIN, Yannick BOLLARD, Emilienne ZOUA, Jacqueline INEZA, Souheila TRIKI, Rui PAIVA TAVARES.
- Le Comité pour son implication et son soutien : Nastassia AUF DER MAUER, Christophe CARLEI, Ameline DEPOVER, Beatriz CHANSON VERA, Charlotte PLANES, Carole RICHARDET.
- Olivier KRUMM – architecte et maître d’œuvre des travaux de réaménagements intérieurs. Il a su percevoir les spécificités d’une maison de naissance et a fait preuve de patience et créativité pour satisfaire tous les acteurs de ce beau projet.
- Jonas NICOLLIN – designer en communication visuelle, sans qui le dossier de recherche de fonds n’aurait pas été si attrayant.
- Nos généreux Membres, qui, en plus de la cotisation annuelle, ont effectué un don permettant à la Maison de naissance de continuer à créer de nouveaux projets.
- Nos partenaires administratifs pour leur soutien indéfectible : la Ville de Genève et le DSPTS.
- Nos partenaires du réseau de soin pour leur précieuse collaboration : les responsables et les professionnels de santé de la maternité des HUG, les pédiatres et les gynécologues de ville, les ambulanciers, les laboratoires Dianalabs et Unilabs, les centres d’échographie Dianecho, Echofemme et Dr Antonelli, la pharmacie de la Clé d'Arve et les enseignants de la HEdS.
- Nos partenaires associatifs pour leur aide et leur soutien : IGGH-CH, FSSF, Arcade Sages-Femmes.
- Le restaurant "Un R' de Famille" pour la réalisation des bons plats cuisinés qui plaisent beaucoup à nos familles en séjour.
- Eco-couches.ch, entreprise genevoise qui livre et entretient gracieusement le stock de couches lavables de la Roseraie.